2023-2024
週 報

SAYAMA CHUO

ＲＩ会長　ゴードン R. マッキナリー
ＲＩテーマ　『世界に希望を生み出そう』
地区ガバナー　髙丹 秀篤
地区スローガン『希望を語ろう
We are Rotary, together』

CREATE HOPE in the WORLD

国際ロータリー
第２５７０地区

狭山中央ロータリークラブ

会長 小林奈保絵　会長ｴﾚｸﾄ 寳積英彦　副会長 高田虎光　幹事 栗原成実

事務所　〒350-1305 狭山市入間川１-24-48
ＴＥＬ: 04-2952-2277　ＦＡＸ: 04-2952-2366
E-mail: schuohrc@p1.s-cat.ne.jp　ＨＰ: https://www.schuohrc.org
例会場　ニックス 〒350-1305 狭山市入間川 4-25-3 TEL: 04-2954-9595

[第３ｸﾞﾙｰﾌﾟ例会日: 新狭山㊐ 入間㊏ 入間南㊋ 飯能㊋ 日高㊋ 狭山中央㊎ 所沢㊋ 新所沢㊋ 所沢西㊋ 所沢東㊏ 所沢中央㊐]

第1343回 （9月1日） 例会の記録

点　　鐘　小林奈保絵会長
合　　唱　国歌斉唱・奉仕の理想
第２副ＳＡＡ　大野会員　柴田会員

出 席 報 告　出席向上委員会 江原伸夫委員長

会員数	出席者数	出席率
19 名	15 名	83.33 ％

会長の時間

小林奈保絵 会長

皆様、こんにちは。
先週のガバナーの公式訪問時には、ご協力いただきまして、ありがとう存じました。特に江原会員の質問は、ひまわり倶楽部の井島さんから、とても、いい答えを引き出してくださいました。ありがとうございました。

本日は、防災の日です。1960 年に制定されました。一つは、100 年前に発生した関東大震災に由来してるということです。立春から数えて 210 日目に当たるのが 9 月 1 日前後であるという事で、この日は古くから台風が襲来し、イネの開花時期でもあったため、農家への注意喚起のために、暦にも記載されていたとの事です。現在では地球温暖化の影響を受けて、既に台風がいくつか襲来し被害も報告されています。

日本の災害の歴史を振り返ると、本当に様々な災害が発生しています。私たちがよく知っているところでは、被害が、3.11 東日本大震災に似ているといわれる、平安時代の貞観地震が 869 年にありました。やはり東北地方が大津波に襲われました。疫病の流行もあり、京の祇園祭の起源ともいわれています。犠牲者は約千人に及び、前後に富士山や阿蘇山の噴火もあったようです。

鎌倉の大仏。高徳院の大仏には大仏殿がありません。1498 年(明応 7 年)の明応地震で大仏殿が大津波で流されてしまって、今でも大仏様は風雨にさらされたままになっています。
1586 年天正 13 年には天正地震がありました。豊臣秀吉と徳川家康が戦った、1 年前の小牧長久手の戦いのあと、家康を討つべく秀吉が準備をしていた最中に、この天正地震が 11 月に起きて、秀吉は家康討伐を断念する事になりました。
江戸、元禄の時代にも、1703 年元禄地震、07 年には江戸時代の南海トラフ地震といわれる宝永地震(M8.6)に加え、富士山の噴火である宝永大噴火があり、噴煙の高さが 20mと推定され、100 キロ離れた江戸の街にも火山灰が積もったという事です。翌年には京都で火災が続発しています。
幕末の安政の時代にも、度重なる地震やコレラの流行もありました。何れも、歴史の転換期と重なるように思います。。

さて、関東大震災前後にも、様々な災害がありました。大震災の 5 年前にアメリカで発生したスペイン風邪が世界中に蔓延し、世界で数千万人もの人々が死亡しました。この事が第一次世界大戦の早期終結に関係したともいわれています。日本では、深刻な不況に陥って、21 年には原敬の暗殺事件もありました。
戦争、感染症、総理大臣の暗殺とくると、ごく最近の出来事と似ているようにも感じられます。この震災後の

復興を東京市長として担ったのが、後藤新平でした。
関東大震災は 1923 年 9 月 1 日に相模湾の北西部を震源として起きた M7.9 の地震です。
(3.11 東日本大震災はM9.0)東京や横浜を中心に 10 万 5 千人が犠牲になりました。
東京が震源とばかり思っておりましたが、相模湾の北西部が震源だそうです。震源の神奈川では、強い揺れ、津波、土砂災害など甚大な被害になったそうです。この震災後にも、大災害や大事件が続発しています。
中国地方でも大きな地震がありましたし、26 年には十勝岳が噴火しています。
31 年に西埼玉地震、34 年には函館で大火、室戸台風もありました。
そして、この震災後には、様々な事件が起きています。21 年治安維持法が制定され、金融恐慌があり、満州事変があり、時の総理大臣であった犬養毅が暗殺され、33 年には国際連盟脱退、36 年二・二六事件があり、37 年日中戦争、38 年に国家総動員法、ついに 41 年 12 月太平洋戦争の開戦と続きます。大正デモクラシーといわれる民主的な時代が短期間に軍国主義化した背景に、度重なる災禍による社会の混乱が関係しているともいわれています。

さて、**1931 年(昭和 6 年)に、ここ埼玉で西埼玉地震**が発生しています。

東京朝日新聞 (火曜日) 昭和六年九月二十日 (二十)

群馬版

大地震全縣下を襲ふ
各所に建物倒壞の慘事
死傷者も隨所に續出して
關東大震災以來の大騷ぎ

群馬縣では空前
關根老市長は語る
こんな激しい地震は覺えがないし話にも聞いてゐない、小さな地震にはしば〳〵遭つてゐるが群馬縣に地震は絶對にないものと信じてゐた、今度のやうな大地震がある事になつては仲々心配である

高崎の慘害

負傷二人

安中町も損害多大

桐生の被害

壁落ちて

小學生重傷

坂原トンネル
南入口崩壞

草津街道不通

9月 21 日午前 11 時 19 分 59 秒に寄居町付近を震源とした地震で、震源の深さは3kmと推定され、M6.9 であったということです。深谷断層帯の一部が活動して発生しました。埼玉県では、16 人が死亡し負傷者は 146 人に達し、住居の全半壊は 200 棟の被害がありました。地震の有感域は、東京地方から近畿地方に及び、関東平野で発生した内陸地震としては、過去最大級のものであるそうです。この断層帯は、群馬県高崎市上里見から埼玉県鴻巣市に至る、長さ約 69 kmに及ぶものです。しかしながら、この 30 年以内の地震発生確率はほぼ 0～0.008%とされておりますので、まず、**1931 年(昭和 6 年)の西埼玉地震は繰り返されないだであろうと思います。**
この **1931 年**という年は、満州事変が勃発した年でもありました。それもあってか、あまり、報道はされなかったようなので、知らない人も多いのだそうです。

本日は、関東大震災発生 100 年の日にちなんで、お話をさせて頂きました。取り留めない話でしたが、聞いてくださってありがとうございました。

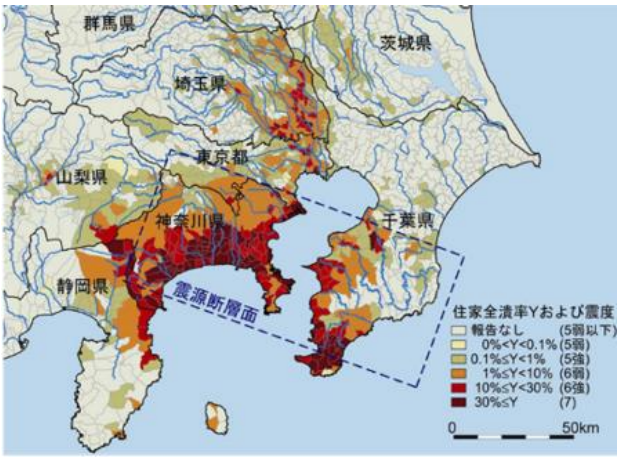

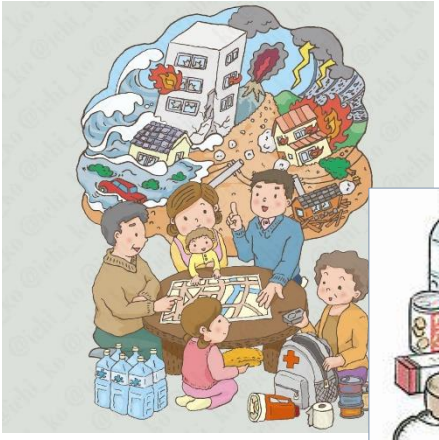

幹事報告

＜ 栗原成実　幹事 ＞

報　　告

・R 財団地区補助入金のご報告
　振 込 日：8 月 15 日
　振込金額：140,560 円
　内　　訳：$1000×¥141（R ﾚｰﾄ）-¥440（振込手数料）
・地区ホームページの QR コードのご紹介（回覧）

回　　覧

・RI より「第 1 回クラブ・地区支援室メッセージ」
・地区事務所より「基本的教育と識字率向上月間リソースのご案内」
・ロータリー文庫より「2022-23 年度決算報告書」及び「2023-24 年度予算」

他クラブ例会変更のお知らせ

・所沢 RC
・入間南 RC

委員会報告

・親睦活動委員会　　＜ 田端都女子 ＳＡＡ ＞

9 月記念日のお祝い

会員誕生 ・・・・・・・・大野会員　田端会員
夫人夫君誕生 ・・・・田端会員　栗原会員
　　江原会員
結婚記念 ・・・・・・・・稲見会員

会員卓話

沼﨑 正徳 会員

小林さんが会長を引き受けて下さることになった。
小林さんに頼まれれば受けて立つのが当然と言うことで、少々粋がり、迂闊にもプログラム委員長を引き受けてしまった。ところが、自分の能力があらゆる面で以前より余りにも下落していることに気づき、唖然としてしまった。。。。。
困ったものです。
会員卓話を皆さんにお願いするには、まず自分自身で卓話をしてからが「筋」と、副委員長をお願いした柴田会員と意見が一致。
まず初めに 2 人が順々に担当することにしました。
そういうわけで一番目に私がやらせて頂くことになりました。

ロータリー入会のいきさつ
なぜロータリーを続けているのか
ロータリーへの思い

長い間最長老であられた守屋先生が昨年お辞めになられたので、現在私が当クラブの最年長です。
会員としての年数で言えば、宮岡会員、清水（武）会員、高田会員たちのようなチャーターメンバーよりずっと少なく、20 年少々です。私の直前には若松会員、浜野会員が入会され、柴田会員も私より先輩です。
前にもお話ししましたが、私はエンジニアとして明治乳業に 30 数年勤務し、2002 年に定年退職して地元に帰ってきました。父の仕事を引き継ぎ不動産貸付業です。テナントは明治乳業の子会社で米飯製造販売の「明治ライスデリカ㈱」とセブンイレブンの配送センターを運営する「フレッシュロジスティック㈱」が主たるものでした。（今は資本の変更から会社名が変わりました。）
ご近所で土地建物の測量を生業としているロータリアン、田中八束さんが私のところへいらっしゃって、「お父様もロータリーのメンバーでした。是非お入りになって下さい！」とお誘いを受け、2002 年 5 月に入会させて頂いたのです。
会社勤めを辞めた私は、定年後「迫りくる死に向かって」自分のやらなくてはならない、またやりたい「コト」を一生懸命考えていました。ひとまず世界中を旅行してみよう！新しい発見がありそうだ！それには人にできるだけ頼らず、自身で旅行できるよう、英語と独語をしゃべれるように勉強しようと考えていました。
試しにドイツとイギリスを旅行してみてその手応えを確認し、もっともっと言葉の実力を伸ばす必要を感じていたところでした。

柴田会員と何回か飲み会をやり、「迫りくる死に向かって」私はかかる計画を持っている。それ故、ロータリーに入会することによってその計画を乱されたくない。困ったものだ。と話しました。また、入会させて頂いたからには自分の任務を疎かにすることは避けなければならないとも話しました。彼は私に、「その志は一見立派な様だけれども、まずロータリーの仕事をきちんと果してからのこと」と言われました。当然のことです。

私は、入会時のイニシエーションスピーチで次のようなことを言いました。
論語の最初にある

学びて時にこれを習う、また説（よろこ）ばしからずや
朋遠方より来たるあり、また楽しからずや
人知らずして慍（いきどお）らず、また君子なら

ずや

（解説）
習ったことを機会があるごとに復習し身につけていくことは、なんと喜ばしいことか。
友人が遠方からわざわざ私のために訪ねてきてくれることは、なんと嬉しいことか。
自身が人に認められなくても、不平や不満を口にしないことは、真の君子の証である。

と。
かなり生意気なことですが、ロータリーに対する期待と私の心構えを言ったつもりです。
お陰様でロータリーでは色々なことを教えて頂きました。自分が今まで学びたいと思っていた、「勤め人」では気が付かない別の立場からのものの見方、生活態度。ものすごくたくさんのことを学びました。
今まで知らないで過ごしてきた近隣の社会、地域の方々など、身に染みて感じ取ることができました。
先に述べた論語の一節にも、いくぶん近づいた気がしました。
ロータリーではいくつかの専門委員長を歴任しました。SAA⇒幹事⇒会長⇒ガバナー補佐と、次々に役目を担当させて頂き、加えて地区の要職もいくつか経験させて頂きました。いつの間にかよそのクラブへも顔が広がり、自分のクラブでも、いわゆる経験者の仲間入りをするようになってしまいました。
もうお分かりだと思います。最初に述べた「迫りくる死に向かって」立てていた私の計画は完全にメチャクチャになってしまいました。困ったことです。

皆さんご存じのように、吉田兼好の徒然草には、

命長ければ恥多し
長くとも四十に足らぬほどにて死なんこそ目安かるべけれ

（解説）
長生きすればそれだけ恥をかくことも多い
長くても四十に足りないくらいで死ぬのが見苦しくないだろう

と述べています。
彼には想像もつかない程長生きをしてしまった私。
これも困ったものです。
ついでながら論語では、

吾十有五にして学に志し
三十にして立つ
四十にして惑わず
五十にして天命を知る
六十にして耳順う
七十にして心の欲するところに従えども矩をこえず

（解説）
私は十五歳で学問を志した
三十歳で自分の立場を確立した
四十歳で物事の判断に迷うことがなくなった
五十歳で天から与えられた使命を悟った
六十歳で人の意見を素直に聞けるようになった
七十歳でやっと自分の思うままに行動しても、人の道を踏み外すことがなくなった

と孔子先生は一生を述べています。
八十を超えた私は、完全に手遅れで手の打ちようもありません。せめて、周りにこれ以上迷惑にならないように心掛け、静かに「迫りくる死」を待つのが世の為に違いないでしょう。
ここで一つ、もしかして皆さんの参考になるかもしれないことを述べさせてください。
人は死ぬまでに少なくとも次の二つの仕事をやらなければならない。これはいつのことか忘れたけれども、昔ある坊主から聞いたことです。
一つ目は「稼ぐこと」。この意味は皆さんお分かりいただけると思います。きちんと稼いで自分の生活を成り立たせ、子孫を育てるために稼ぐのです。
二つ目は「働くこと」。これは無報酬で世の為人のために働く。世間の役に立ち社会に尽くすことです。
もうお分かりですよね。これぞ「奉仕」を信条とするロータリーの精神、目標と一致するものでしょう。
私はこのことを念頭にしてロータリーのメンバーを続けています。

「論語と算盤（そろばん）」 渋沢栄一が商売における基本として言った言葉として急に有名になりました。
生誕の地深谷、そこのロータリーでは論語の倫理性と商業道徳を一緒だと謳っていますが…

論語は紀元前 500 年頃、中国の思想家「孔」先生とその弟子たちの言動を孫弟子たちが編纂したものです。性善説に基づく主張は、多くの人々の心を捉え生活の「鑑」とされてきました。
日本では特に江戸時代皇室、武家、庶民に至るまで、人の道の理想として学習されました。寺子屋では素読で暗唱させたので国民の多くがそらんじていたようです。
ところが、中国では孔子を政治家として取り立てた王様は一人もいません。あまりにも理想的過ぎて、実務には向いていないと思われたのです。今の中国共産党も論語を評価していません。儒教は宗教であり孔子の教えが元になっていると言われていますが、かなり異なる解釈で論語とは違うようです。

迫りくる死」について

生前葬 8 月 30 日の日経の記事より
「生前葬」について。たくさんの知人に集まってもらい感謝の会を開くのが流行り出している。もちろん式場には祭壇や棺を安置するところはいらない。香典もいらないし喪服でなく、平服。会費制でパーティー形式のお食事会。さて会場はどうする？　葬儀場ではなくホテルとか結婚式場でやるか。

葬儀のやり方と費用の比較 8 月 31 日の日経の記事より
今、71％が家族葬
　　費用　：　40～110 万円。
次にお墓の手配について今購入する人の内

樹木葬　：　52%
納骨堂　：　20%
一般墓　：　19%
その他　：　9%
お墓の「継承不要」がハヤリでその方向にシフト中
遺産の整理と伝達
ID、パスワード、しっかり整理して伝える
家の片づけと整理の費用
1DK　2 人　：　6.6 万円～
3LDK　6 人　：　22 万円～
子孫に負担を掛けないように準備

学 而 第 一

学びて時にこれを習う、また説（よろこ）ばしからずや
朋遠方より来たるあり、また楽しからずや
人知らずして慍（いきどお）らず、また君子ならずや

自分が学びたいなと思う時に、丁度それに合う指導者が居てくれて学べること、こんな喜ばしいことがあろうか。また友達がそこに居てまた寄って来て共に語り合うことのできること、こんな楽しいことがあろうか。自分を知ってくれない人々の中にいても心安らかでいられることの気分のよさ。
こういうことが「君子」と言えるし、君子になる道でしょうね。

ニコニコボックス

＜ 浜野貴子　副 SAA ＞

小林会員　稲荷山公園のヒマラヤ杉の葉がぐったりと下を向いていました。この暑さです。水が足らないのでかわいそうですね。皆様もどうぞご自愛下さいませ。本日は沼﨑会員、ほんとうにありがとうございます。

栗原会員　妻の誕生日を祝っていただきありがとうございます。確か、70 才を軽く越えたと思います。

江原会員　9 月に入ってもまだまだ暑い日が続くようですね。皆様無理をせず、体調管理にお努め下さい。沼﨑 P 会長、本日の卓話楽しみにしております。宜しくお願い致します。

江原会員　妻の誕生祝ありがとうございます。元気で楽しい日々を過ごせるよう願っておりますし、私も努めていきたいと思っています。

浜野会員　沼﨑パスト会長、前回の卓話大変興味深くうかがいました。本日も卓話楽しみにしています。宜しくお願い致します。

寳積会員　処暑の中、皆様いかに英気を養われていらっしゃるでしょうか。私は未だに激増をつづけるコロナ患者さんと連日激闘しております。さて、本日はいつもパワフルで明るい沼﨑会員の卓話、楽しみにしております。

小島会員　会員卓話 沼﨑パスト会長、お話楽しみにしておりました。宜しくお願い致します。

沼﨑会員　今日は 9 月 1 日、相変わらず暑いです。こんな日に私が卓話をさせていただき、ますます涼しさが遠のきそうで恐縮です。

田端会員　沼﨑パスト会長、本日の卓話楽しみです。そして今日は、主人公男さん、私の誕生日祝ありがとうございます。亡き父母に感謝致します。

渡邉会員　「会員卓話」沼﨑パスト会長には、5 月の卓話につづきご苦労様です。本日の卓話を楽しみにしておりました。どうぞよろしくお願い致します。

定例理事会（例会終了後）

- **10 月、11 月のプログラムについて**
  承認
- **秋田豪雨災害支援金について**
  ￥20,000 を寄付
  一人当たり¥1,000 を預り金より徴収
  （不足分¥1,000 は栗原成実幹事が負担）
- **2022-23 年 渡邉年度決算報告**
  承認
- **9 月 15 日(金)クラブ協議会開催**
  会費値上げについて
- **10 月 7 日(土)尚寿会フリーマーケットについて**
  9 月 15 日(金)例会後に事務局で値付け作業及び最終打合せを行う

◆ 次の例会 ◆

9 月 15 日（金）
第 2 副 SAA：若松会員　渡邉会員
クラブ協議会

9 月 22 日（金）
例会取り止め

9 月 29 日（金）
例会取り止め